京城日報
一ケ月定價一圓三十錢 地方遞送料共金一圓六十錢 (一部定價六錢)
發行所 京城府中區太平通一丁目三十一番地 合資會社京城日報社
印刷人 高宮太平

所有、耕作權移動に道知事の認可

農地管理を改正强化

現下の食糧事情に伴ひ、皇軍用食糧等を目的とする所謂飯米國家の要請に鑑み、內地では臨時農地管理令を改正して所有權、小作權、質權等の耕作權讓渡を制限する爲許可制を實施したが、朝鮮においても農地を投機の對象とする風があり、生産責任制の目的完遂に一大支障を來す虞れがあるので廿日附官報で臨時農地等管理令及び同施行規則を改正公布即日施行した、改正要旨は內地同樣農地の所有權、耕作權の讓渡及び新たに耕作權を設定せんとする際には土地の廣狹如何に拘らず道知事の許可を要することとしたもので、出入耕作地の整理、農地改良等にも増産の見地から適當な考慮が拂はれてゐる、改正主旨について鹽田農商局長は次の如き談話を發表した

農商局長談

今回農地等管理令に改正の要點を擧げると農地の所有權、永小作權、賃借權及び質權等の耕作權を他に讓渡しようとする場合又新たに永小作權及び賃借權等の耕作權を設定しようとする場合は當事者は其の都度道知事の許可を受けなければならないとし農地が後に述べるやうに增産に對し積極的意欲を有せざる地主及び耕作者の手に移らないやうに適當の調整を加ふることとしたのである、然し農地を耕作以外の目的に供せんがため其の讓渡につき許可を受けたる場合は改めて此の許可を受くるを要せず又道、農會及び金融組合(行政廳の斡旋に依る場合)等の行ふ自作農創定のため農地を讓渡する場合耕作者の職地經營を促進するがため行政廳の斡旋に依つて讓渡したり耕作權を設定する場合又は農業經營上に一定の向上を圖らんが爲行政廳の斡旋に依つて出入耕作整理の方法として農地の所有權及び耕作權の交換を爲す場合等の如きは、明らかにより以上の農業增産を目的として行はるゝものであるが故に許可を要せざることと致したのであるが其の他に二三の特例を除く外の場合においては面積の廣狹如何に拘らず當事者は道知事の許可を受けなければならないのである

又農地の讓渡に就ても從來面積百坪以下なると及び農地が土地區劃整理を施行したるもの又は施行中のものなるときは許可を要せざる取扱であつたのを、新たに道知事の指定する地域內にありては許可を要することに改め濫讓につき適當の調整を加ふることになつたのである

思ふに皇國隆替の岐路に立つ此の一大決戰下にあつて食糧自給態勢の確立に遺憾なきを期せんがためには農業の母胎を爲す土地の持つ性能を十二分に發揚せしむるを以て其の根基とするのであるされば遍に述べたる如く農業生産責任制の實施に當つて地主をして直接の責任者たらしめ、耕作者をして部落連帶の下に責任數量の生産に努力せしむると致したのも地主並に耕作者をして各々其の職分の重要性を認識せしめ以て國土運營の十全を期せんがために外ならないのであつて地主並に耕作者がこの理念に透徹して皇土に對する奉公の赤誠を致すならばその當然の結果として、農業生産の增强は刮目して俟つべきものありと確信して疑はざるものである

顧つて現下半島における地主及び耕作者の動向を顧るに醒めずにして其の新なる職分に醒めず土地を投機の對象として取扱ひ農業の經營及び耕作者の督導に無關心なるもの、又耕作者にして日常の衣食を給するを以て事足れりとし更に增産に邁進せんとする積極的氣魄を缺如せるものなしとせざるのみならず、最近自家食糧の自給を目的として片手間的に耕作に從事せんとするものをも生ずる傾向あるに鑑み、農地が此等の非能率的なる地主或は耕作者の手に歸し生産の低下を來す結果となるが如きことを防止するため此處に本令の改正を見るに至つた次第である

以上改正の要點及び其の趣旨の概要を述べたが、本制度は農地の賣買或は耕作權の移動等を濫りに抑壓防止せんとするものに非ざることは勿論、農地が現下至上の要請たる農業增産のため最も經營能力を有しつゝある地主及び耕作者の手に歸する處となることは寧ろ歡迎すべきことであつて之が運用に當つては飽く迄本來の趣旨に副ふやう遺憾なきを期すると共に、事務處理の簡捷化に就ても充分の考慮を拂ひたいと思ふのであるが、地主及び耕作者も國家の意圖する處を充分に認得せられて協力あらんことを切望して止まない

けふ相武台に行幸 陸の鳳雛を覽はせ給ふ

【東京電話】畏くも大元帥陛下には廿日神奈川縣座間の陸軍士官學校に行幸、親しく悽愴苛烈なる決戰下に皇軍中堅幹部として巣立つ陸の鳳雛の卒業式を覽はせ給ふ旨仰出された

大元帥陛下にはこの日大勳位功一級金鵄勳章各副章御佩用の御軍裝も御凛々しく、蓮沼侍從武官長陪乘、松平宮相、木戸內府、百武侍從長以下供奉の略式自動車鹵簿にて午前八時五十五分宮城御出門、同九時十五分原宿驛御發車、同十時四十分原町田驛御着車、これより再び略式自動車鹵簿を整へさせられて相武台の陸軍士官學校へ行幸、親しく陸の鳳雛の卒業式を覽はせられた御のち午後二時同校還御、同二時廿分原町田驛御發車、同三時四十五分原宿驛御着車にて宮城に還幸あらせられる

なほ滿洲國留學生徒および中華民國留學生徒の卒業式もこの光榮の日に併せて擧行される

顧問官食糧事情聽取

【東京電話】十九日は臨時閣議定例參集日のため各顧問官は午前十時參集天機奉伺ののち、內田農商相より現下の食糧需給ならびに生活必需品の需給狀況を聽取し正午散會した

山下顧問首相訪問

【東京電話】大陸內地間の輸送增强をはかるべく第七回目の行政査察使に親命された內閣顧問山下龜三郎氏は十九日午前十一時卅分首相官邸に東條首相を訪問要談した

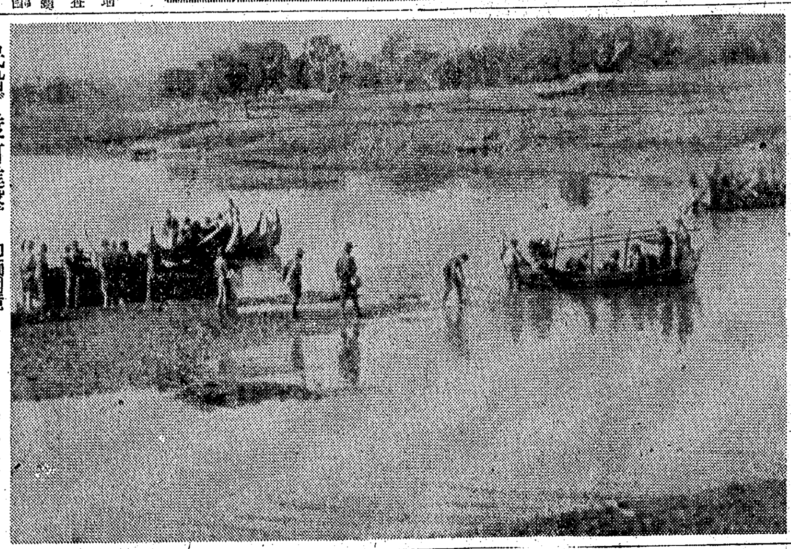

民船で渡河進擊=印緬國境=(佐伯報道班員撮影・陸軍省檢閲濟)

社說

若き女性の進むべき道

現下時局に對する婦人層の自覺については、國民各層において認識されてゐるが、苛烈なる戰局がその生活の內面にまで反映して、從來男子の職場となつてゐた部門に對して、敢然に進出するに至つた現實は見逃すことが出來ない。これは必ずしも今日に始まつたことでなく、またわが國における特殊事情といふべからず、今や戰ふ各國に共通の現象であるが、特に本年に顯著な現狀として興味ある統計が京城職業紹介所の調査によつて明かにされた。

即ち本年新に京城府內の女學校以上を卒業せる者につき、その進める方向を調査したもので、女學校以上とはいひ乍ら、醫專、師範、保育等の特殊學校を除く女子中等程度以上の廿一校を對象としたものである。右廿一校の三月における卒業者總數は三千三百六十六名であつて、その卒業總人員に對し就職せる者が七割四分、上級學校に進學する者及び家事手傳として家に殘る者がそれぐ〳〵一割三分といふ數字を示してゐる。殊にその就職方面を細別すれば、銀行會社方面が四割五分で最も多く、官公署方面の四割二分がこれに次ぎ、國民學校教員たりし者が一割一分といふ順である。

これを最近における昭和十五、六、七年の三ケ年を通じての平均狀況と比較する時、格段の相違を發見せずにはゐられない。即ち最近三ケ年においては就職せる者が二割五分だつたのに對し今回は約三倍の七割四分と激增し、上級學校へ進學せる者は二割五分から一割三分と半減して、いはゆる家事手傳ひに至つては五割から一割三分に激減し、女子の上級學校進學と家居の風が、專ら職場への進出に置き換へられて來たことを如實に示してゐる。昭和十五年といへば、既に支那事變も三ケ年を閱し、しかも十七年は既に大東亞戰爭勃發の翌年でありながら、なほ女子に家居の風が多かつたのに比べれば、今春卒業生の動向は、現下の世相に副ひ得るに近きものといふことが出來る。

特に、本年卒業生につき、昨年八月末現在の志望調査と、三月廿日現在の卒業後の實際とを對比するのに、八月には一割九分だつた就職志望者が三月には七割四分と激增し、上級學校進學志望者の三割四分、家居の三割九分がそれぞれ一割三分に激減してゐるのを見て、過去半ケ年の間におけるその志望と現實との落差に驚かされずにはゐられない。然もこの數字の變動こそ、ただ戰勝一途に凝集されゐる若き乙女の純眞なる感激であると共に、また一面その家庭の熱烈なる動向でもあつたといひ得るであらう。

梨花、淑明の兩女專本年の卒業者は、專ら女子青年鍊成所の指導者になるものであり、また總督府高女校の如く內鮮共學を標榜せる學校を別にすればそれぞれ學校の特殊性はあるにしても、そこにおのづから內鮮の狀況の比較も可能となるのに、特に半島側の就職率が多いのを見逃し難い。但しこれは往昔の環境的條件をも多分に考慮に入れなければならないし、これを全鮮女學校の卒業者にあて嵌めることは出來ず、まして就職しながらも、一時當面の[illegible]を合はすための者もあるべく、職業に復歸する時は、なほ多分に批判の餘地はあるといはなければならぬ。それにしても、この統計を前にして特に感ずるとは、若き女子の躍進的なる自覺心の向上を看取すると共に必ずしも實際と家庭を外にせよといふのではないが漸く剛勢の風の盛返し來れるを機會に、特に產業部面への進出にも一層の努力を示すべき處頭である。かくして徵用のことなき女子とはいひながら、ひたすらに安易を求めず、眞に挺身する風を尚び、戰ふ國の女性として、强く正しき道に邁進すべきことを强調せずにはゐられない。

三有力部隊猛追擊 アッサム ベンガル 鐵道、指呼の間

アッサム北進部隊

【印度前線〇〇基地村川報道班員十八日發】マオジンサン(コヒマ南方)から北上して五日夕刻コヒマの一角に突入、六日これを完全に占領した有力なる〇〇兵團は餘勢を驅つて西方に遁走する旅團長の指揮する〇〇の敵をコヒマ西方二キロの高地に捕捉猛攻を加へる一方、一部をもつてズブザ(コヒマ西方八キロ)方面の敵に猛攻を續行、またジエサミ、パレケズミ(ともにコヒマ東方廿キロ)の天嶮にあつたライフル第一聯隊を殲滅して八日コヒマ北方二キロのネルヘマに突入した〇〇兵團は一部をもつて九日チエスウエマ(コヒマ北方十キロ)を占領、西進を續けてインペール、デイマプール街道の要衝ブリヘマ(コヒマ西北十七キロ)に突入して敵の退路を斷つとともに敗走する敵を急追してデイマプール周邊への險路ニチユガード周邊に迫りアッサム、ベンガル鐵道を指呼の間に望むに至つた

またネルヘマから北上した有力部隊は殘敵を追つて十一日にはチエミンユ(ネルヘマ北方廿キロ)を占領引續き東北方の要衝〇〇へ向つて進擊中である、この急追に算を亂した敵は漸く態勢を建直してアッサム、ベンガル鐵道の防備に必死となり、コヒマ、テイマープル、ツブザには十センチ榴彈砲約廿門、迫擊砲廿數門、戰車十數輛を配置した陣地を構築し空軍の掩護によりわが進擊を阻止せんと頑強な抵抗を續けてゐる

またデイマプールに對しては鐵道により續々兵力增强中でシロン方面からは毎日兵員を滿載した列車が續々と到着しており、現在判明せる敵兵力は機械化一個師團のほかに輸送機によつて運ばれた三個旅團で、これらは毎日數百輛の自動貨車によつて漸次增强されつゝあり、これらの敵との一大攻防戰はいよいよ深刻な段階に突入せんとしてゐる

ズブサ突入

【印度前線小松、小海報道班員十八日發】十三日夕刻を期してズブサ(コヒマ西北八キロ)方面に遁走したジョトソマ(コヒマ西北五キロ)の敵砲兵隊はズブサ西南方に山砲約廿門の外、重迫擊砲廿數門を擁する砲兵陣地と合流ここに最後の一戰を試みんとしてゐるが、ジョトソマ陣地攻略に士氣いよいよ高きわが部隊の猛追は敵を急追して十三日夕刻ズブサに突入、直ちに同地西南方の敵砲兵陣地に肉薄、大打擊を與へてゐる、これに對しわが軍陣地に陷つた敵數百名は糧秣、彈藥を空中投下に仰ぎ一日約二千發の砲彈を亂射しつゝ頑強に抵抗、彼我の砲戰殷盛としてアッサムの山野を揺がし慘烈極まりなき戰鬪を展開して今や最高潮に達してゐる

一方コヒマ西方の蜂巢山高地の敵殘敵も空軍の掩護協力と物資投下により迫擊砲、重機關銃を總動員し四六時中スコールの如き彈幕を張つてわが攻擊部隊を必死に喰ひ止めんとし今尚抵抗を續けて熾烈極まる彼我の白兵戰鬪は同高地を繞つて晝夜の別なく繰返されてゐる

比國へ出張 田尻駐華公使

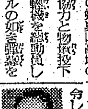

特命全權公使 田尻愛義

【東京電話】政府は中華民國駐箚田尻愛義氏をフィリピン國へ出張せしめ村田大使を常時補佐せしめることとなり、十九日左の如く發令した

特命全權公使 田尻愛義
中華民國駐箚兼ねてフィリピン國へ出張被仰付

米空軍カルカツタへ

【リスボン十八日同盟】カルカツタ來電=印度方面米空軍航空隊司令部は十八日次の通り發表した

陸軍少將ストラトメーヤー麾下の米軍東方航空隊司令部並に米國陸軍隊本部はニューデリーからカルカッタ地區に移駐した

發艦間際に巨彈 敵混亂、續く一擊なし

マリアナ邀擊戰

【中部太平洋〇〇基地佐藤報道班員十八日發】不敵にも內南洋奥深くマリアナ諸島近くに進出して來た敵機動部隊は空母十數隻、戰艦八隻を根幹とする極めて强力なものであつた、マーシャル、トラック島の餘勢をかつてわが懷中深く飛び込まうとする敵主力を邀へわが海鷲の闘魂は沸つた、寡勢ながらも必殺氣魄に燃える海鷲は決死の夜間の强襲を敢行、空母など大型軍艦四隻擊沈、空母一隻擊破の輝く戰果を擧げた當時天候險惡漆黑の闇を衝き猛烈な敵の防禦砲火を冒してのわが攻擊は困難を極めたが、敵頭上に放たれたわが痛擊が如何に强烈なものであつたかは空母十數隻をもつて來襲しながらもサイパン、テニヤン、グアム上空に飛來し得たもの僅かに延二百機に過ぎず殆ど空襲らしい空襲もなし得ず敵大出動の効果ゼロに等しかつたことからも容易に判斷し得るのである

墨繪に紛ふ敵空母

敵大機動部隊現はる、わが哨戒機の報告に待期中の海鷲達は『しめた!』と躍り上つた、敵を充分に誘ひ込み夜間强襲一擧に殲滅するのだ、逞しい雷擊機はつぎつぎに發進した、月はない眞の暗夜の海上遠く雷擊機は暗雲深く立籠め高度數百米以上の困難であつた、敵は幾群に分れて來るらしい、漆を塗つたやうに果しなく黑く擴がる海洋を正確に敵の位置に到達しなければならない偵察任務を帶びて飛立つたN大尉機は新らに闇の中に飛び込んだ天候は次第に險惡の度を加へる厚い雲が黑暗を垂れ高度はとれない、ざあつとスコールが機體に被さる、翼の端も見えない、突然うわつと雲が盛り上りスコールが逆轉したやうに感じた、勿論音は聞へないが、ザザーツとスコールが下から噴き上げるやうに見えた、はつとして上昇舵をぐつと引く、恰度スコールの切目に出た、下を見る、ゐた、ゐた、墨繪のやうに浮ぶ敵空母向達つは戰艦だ、恰度その眞中に飛び込んでゐたのだ

一機めがけ全備砲

一齊に火を吐く砲火、物凄い火線が、雨、霰が舞上げて來る、裂に飛び込む、スコールの隙からちよいちよいと顏を出して覗く、一縱列に並んだ空母、一つ、二つ、三つ、四つ、五つ、その周りを圍む驅逐艦巡洋艦その外側をぐるつと取圍む驅逐艦、繪に描いたやうに典型的な輪形陣だ

航跡が夜目にもくつきり白い、空母はふつくりと艦隊は三角に驅逐艦は眞一文字にとそれぐ〳〵の白い尾を引く、この一機目掛けて一齊に火を吐く全備砲、空母は機關をぐるぐると赤く輪に染め出し、褐く大きな火花を飛ばすのは戰艦の主砲だ、大小色とりどりの間を縫け廻る

攻擊隊到着、突進

あゝ攻擊隊が到着した、敵グラマン戰鬪機が喰ひ下がる、わが雷擊機の背後に迫る、危い、瞬間わが雷擊機の後尾の機銃がばだつと火線を噴いたと見る間に敵機はふらくと腰をくつし海中深く落ちて行つた、わが雷擊機は海面すれすれに敵艦目掛けて突擊する、さーツと天に沖する水柱が敵影を覆ふ、炎々たる火焰が落り一面を眞赤に照らし出す、向ふにも水柱が上つた、今や海中に影を沒する敵未曾有の姿だ

火焰に包まれた空母一隻、左に大きく傾いたと見る間にくるりと裏返しにひつくり返つた、ぶざまな艦底を曝け出す、驅逐艦が赤腹をみせながら逃げ惑ふ、無數の水柱と火柱が交錯する中をわが攻擊機が縫ふ、あゝわが雷擊機一機敵艦寸前、無念海中に突入した、さき程から左大回斜しつゝ燃えてゐた空母一隻がやがて直首つたがたくとする

やつた、初陣の功名

間もなく陽の出となろう、D二飛曹長は廿機の若鷲、初陣の勇る心をおさへつゝよき獲物もがなと進擊經たスコールの中に目をとぎすましてゐた

雲の切目にちらつと見えた艦影まさしく敵空母だ、ずらりと甲板に並んだ敵機まさに發艦準備中だ、占めた、だがD二飛曹は悠々と獲物を狙ふ鷹の如く大きく旋回風上に廻つて敵の後上方から追風を利して鮮やかに急降下した

突込む、ぐつと反轉避退へ入る、やつたつ、見事甲板に命中、瞬き飛ぶ敵機、燃える甲板、右往左往する敵兵、やつたく初陣の功名、嬉し涙がこみ上げる

やがて太陽は昇つた、わが攻擊は終つた、N大尉機は高度をとつて周邊する、燃え續ける敵艦はまだ右往左往する驅逐艦、敵の混亂は未だ立直らない、ここでも一度敵艦隊の好機だ『續く飛行機があつたら!』と思ふと口惜しかつた』N大尉はかう結んだ

櫻井鮮銀理事留任

【東京電話】鮮銀理事櫻井秀次郎氏は任期滿了により改選の結果、留任と決定し十九日大藏省より左の如く發令した

命朝鮮銀行理事 櫻井秀次郎

大型機來襲 サイパン メレヨン

敵機行動半徑擴大す

【中部太平洋〇〇基地十九日同盟】敵の中部太平洋地域からする脅威的な侵攻意圖を反映してマーシャル諸島方面のわが基地に對する敵機の來襲は最近著しく强化されるに至つた、特に注目すべきは敵の行動半徑がカロリン、マリアナ諸島方面に迄延びて來たことで、トラック、ポナペなどに對しては殆んど連日熱拗な來襲を反復してゐるが、十八日の如きはマリアナ諸島サイパン島、カロリン諸島メレヨン島に對しても攻擊を加へるに至つた、すなはち

一、十八日午前敵大型機約十機がサイパン島に來襲、わが所在部隊は直ちにこれを邀擊擊退した、わが方被害なし

二、十八日午前メレヨン島に對しても四發大型飛行艇廿一機が來襲したが、わが所在部隊はその二機を擊墜した、我方被害輕微

ウオツゼに卅九機

【中部太平洋〇〇基地十九日同盟】十七日マーシャル諸島ウオツゼ島に對し敵戰爆連合延卅九機が二回にわたつて攻擊を加へて來たが、わが所在部隊は中型一機を擊破した、わが方地上被害なし

十二機を擊墜破 ラバウルに二百八十機

【ラバウル十九日同盟】十八日ラバウルに對して敵機戰爆連合二百八十機が來襲したが、わが所在部隊は之を邀擊しその九機を擊墜、三機を擊破した、わが方被害輕微

ケイ諸島に十八機

【南西太平洋〇〇基地十九日同盟】十七日午前アラフラ海ケイ諸島方面に敵四發大型爆擊機十八機來襲したが、わが所在部隊はその一機を擊墜した、わが方被害なし

香港港外に一機擊墜

【〇〇基地十八日同盟】敵在支米空軍四發大型爆擊機コンソリB24一機が十八日午後一時香港東方より市街上空に侵入せんとしたが折柄上空哨戒中のわが海軍戰鬪機は逸早くこれを發見、猛烈極まる攻擊を加へてこれを港外海中に擊墜、艦艇現場に急行、將校を含む搭乘員を捕虜とした

彈幕

兵役代り『若者の仕事場』

一九四〇年六月を、國內秩序回復に乗出したペタン元帥が最も憂慮したのは休戰を受けながら軍隊に入らず彷徨してゐる十萬の壯丁で、元帥は敗戰が彼らの精神的肉體的な傷を癒し祖國の將來を擔つて立ち上らせる爲に集團組織化を行つた、これが『若者の仕事場』の出發で青年達は運動によつて身體を鍛へると共に森林の伐採、荒地開墾、道路修繕等の公共事業に從事、團體生活の中に新しい精神を獲得、更生フランスの新鋭として再出發しつゝある

敗戰フランスでは條約によつて廢止された兵役の代りに全青年は滿廿歳に達すると義務として六ケ月間『若者の仕事場』に入所する

て行つた

集團は一千名をもつて編成、之は約百五十名づつの中隊、十二名宛の班に分れ、精神的のみならず實際的にも有用性を大いに認められてをり、數千の青年を農村に送り食糧確保にも貢獻

ナント爆擊の時、救助作業に送られた一千の青年は廢墟を掃除し避難家族の取片付け、死傷者の搜査、負傷者救助、食料品の分配等に活躍、元帥から賞讃の辭を送られた【寫眞=ビシー市街を行進する若者の仕事場の男子團員】

土、米英要求拒否か

【リスボン十八日同盟】四月九日のハル聲明の直後、米英兩國は他の中立國と同樣トルコに對しても對獨戰略物資輸出の停止を要求したがアンカラ來電によれば右要求に對する回答は十八日の人民黨會議が終了したのち、發せられることにならうといはれ、人民黨の會議にはメネメンジョグル外相も出席し外交方針を闡明する豫定だが、トルコ政策ならびに一般輿論最近の動向にかんがみ米英兩國の一方的要求を簡單に拒否するのではないかとの觀測が有力だ

西北開發眞相暴露

【南京十九日同盟】最近の重慶大公報によれば、さる三月廿六日重慶に開催された中華農學會主催の西北視察報告會において同學會特派研究員は同地區に期待し得るものは確か牧畜に過ぎぬと述べ開發の前途は暗澹たることを暴露した

スチムソン動員强化の辯解

【リスボン十八日同盟】ワシントン來電=アメリカ陸軍は最近動員計畫を變更、動員重點を專ら廿六歲以下の青年に置くことになつたが、これに對しては各方面から相當の不滿あり陸軍長官スチムソンは十七日右の不滿に答へ次の通り聲明を發表した

陸軍を確保するためもつとも必要なことは戰鬪的に一番戰鬪能力ある壯丁を陸軍に召集することにあり廿六歲以下の青年に動員の重點を置くことになつたのである

密林部隊司令官の後任決る

【リスボン十八日同盟】ニューデリー來電=英國空軍少將アレクサンダー・レンテーニこはビルマ戰線において戰死したウインゲートの後任として十八日密林部隊司令官に任命された

東南亞空軍も異動

【リスボン十八日同盟】ロンドン來電=イギリス空軍省は十八日次の通り發表した

空軍中將 アラン・リース 任東南アジヤ空軍司令▲空軍少將アルバート・ダーストン 任東南アジヤ戰略空軍集團司令

第二戰線切迫說

外交檢閲、米も實施か

【リスボン十八日同盟】英國政府が外交檢閲を決定したとの報道は米國內に異常な反響を捲き起し、反樞軸側の歐洲上陸作戰がいよいよ目前に迫つたのではないかとの觀測が俄然有力化するに至つたやうだが、ロイター電報によれば、米國務省ならびに軍當局においても各方面よりの照會に對し口を緘して一切語らない模樣だ、勿論英國政府今回の措置については事前に打合せがあつたと解されるが、あるひは米國政府においても近く同樣の手段に出るのではないかとの觀測が有力である

田中政務總監 西鮮初度巡視

田中政務總監は十九日午後十一時京城驛發列車で松坂秘書官を帶同西鮮地方の初度巡視と鑛工、農業狀況視察を兼ねて西鮮へ向つた

司法官會議第二日

司法官會議の第二日、十九日は午前九時半本府第一會議室で早田法務局長統裁下に開催、管內狀況報告及び協議ののち鹽田農商局長の講演、午後から井原朝鮮軍參謀長、陸永海軍武官府輔佐官の口演、小地經金融化學課長の講演があつて午後五時散會

鮮蒙交易打合會開く

第五回鮮蒙交易打合會は十九日總督府で開催、朝鮮側商工局商務課長以下關係課長、蒙疆側蒙古政府商工科長ほか大陸關係官、民間側賀田大陸貿易社長ら出席、開會後打合せに入り、蒙疆側の對鮮期待物資として木材、セメント、鋼材、機械、工業藥品、醫藥物、鑛工品その他の要望があり二日目の廿日は午前十時開會、石炭その他鮮側の對蒙期待物資の要望、交易物資の總括的協議が行はれる

必勝增産

送れ前線へ! 飛行機を
送れ職場へ! 製作機械を
日立製作所

本年度繭價 十五掛引上げ

【東京電話】本年度繭絲價の標準價格を決定すべく第八回繭絲委員會は十九日農商相官邸に開かれ、內田農商相以下委員出席、昭和十九繭絲年度(本年六月以降明年五月)における繭、生絲、生糸ならびに繭單位の標準價格に關する諸問題事項を中心として審議を遂げた結果、附帶事項を附して政府原案通り可決、この諮問案による新價格は最近の繭絲價の引上げとなり、とくに本年度五百三十萬貫の繭生産計畫を確保する必要から繭絲統制新規の關係價買入ならびに賣渡價格をそれぞれ十五掛方引上げを行ひ、買入は九十掛、賣渡しは八十五掛と決定、繭價大幅引上げに伴つて繭價格も一割方、生糸は一割五分八厘方、また撚絲も操業式、開綿式ともに一割四分方とそれぞれ引上げられ、なほ繭代差額金の五錢(一貫匁七十錢)は廿年同樣統制用令の價格安定資金において補給する筈である

血戰錄

るが、田舍にも同じやうな問題のあるのが見られる▲水田を作る爲に、牛を二頭使つた鋤によつて犂いてゐるがあれは耕地整理を終つた廣い田では必要などであつても、牛が廿歩か卅歩か後戻りせねばならぬ狹い田では一頭で十分だ▲郡當局では畜耕を奬勵してゐるし農民も牛を欲しがつてゐる狀態にある。だが、その牛が足らぬと爲いてゐたが本當に足らぬのでなく、行き渡つてゐないのである▲これは面當局が本腰を入れて乘り出し、農會とか畜産組合とかと連絡して個人の飼つてゐる牛を可なり自由に動員したら、理想的ではないか▲面に於ける耕作水田の廣さと、牛の頭數とを睨み合せて、牛を配給することも考へられる。この場合には、今いつた二頭使役を一頭に改め、一頭は供出させたらいゝ▲都會であらゆる營業が個人的なものから國家的に統制されるのを、田舍の人も知らぬ筈がないから、牛の供出といふことも理解されると思ふ▲それと、面へ任せては適用される方法が完全になつたら決戰下に必要な米の增産に役立つところ尠くあるまい。

消息

◇村井庄八氏(慶南組合支店長)十八日釜山へ、廿一日歸
◇岩瀨英雄氏(同次長)廿一日清水へ、廿五日歸京豫定
◇久保田豐氏(殖銀理事長)十八日新京より東京へ
◇原鉾一氏(東拓理事)群山より十八日歸任
◇今吉敏雄氏(朝鮮水長官)十九日釜山通過、急行『ひかり』で赴任

總督府辭令(十九日)

農業資料課長 吉池四郎
依願免本官
農業資料課 伊東
命農商局農業資料課長

預金部運用資金 九十八億增

【東京電話】大藏省發表=昨年度末現在(十九年三月末)の預金部資金狀況によれば運用資金は總額一百七十九億四千萬圓に上り、前年度末現在に比し九十八億一千六百萬圓を增加してゐるが、このうち國債證券投資は一百十億六千六百萬圓、すなはち運用資金總額の七割三分を占め、前年度末現在に比し六十億五千九百餘萬圓の增加である

なほ郵便貯金および同切手收入預金は百九十四億七千二百餘萬圓で前年度末現在に比し七十四億二千萬圓餘の增加を占めてゐる

訓練用滑空機提供

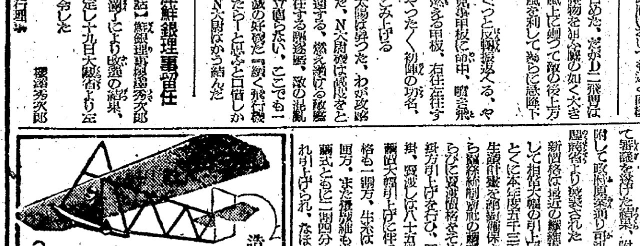

送れ航空兵力
本機は文部省一型に準據し大きさ構造は一型と全く同一とせる
木製品で代用、各部に分解し何人にも容易に組立出來るやう考案されてゐる青少年用訓練機として最適
一機 六百八十圓 各地販賣取次所を求む
(技術院推薦)
大阪市東區大手通一ノ十
板谷航空機株式會社
振替大阪七三八五一番

感冒 肺炎の濕布に
粉末エキホス
本劑は專らその藥效に持續時間の永續に留意して製造せる粉末濕布藥なり
主治効能 感冒、肺炎、肋膜炎、神經痛、ロイマチス、打撲傷、捻挫等
快爽 簡便 有效 長時間
約四一五時間の交換が適當です
A-PE24.128

ぜん息・神經痛
高血壓 中風
內服用 ビーシー
ビタミンB 一アンプル中 三、〇〇〇單位
十アンプル入 一圓廿五錢
大阪市東淀川區三國本町
今津化學研究所
▲詳しく知りたい方は同所へ▼

産業婦人の貧血
毎日の多忙な勞務に耐へて明朗に增産へ!

御婦人方の護身藥として有名なわかもとは增血ビタミンたるB_1頗る豊富にして、又造血作用を促進するトリプトファン・鐵分等を併有して居りますので蒼白き顏色も鮮やかに更新……
ビタミンB_1增倍わかもと
空襲御待避を!
東京 わかもと本社

製材木工機械
帶鋸・丸鋸
砥石・ヤスリ
製材木工用具
朝鮮平壤府館後里一七一番地
朝鮮オキ商店機械部
大阪市西區川口町
オキ商店機械部

ツルカ ユキクリーム

モンペ美人が本當の美人
モンペ姿に素顏の健康色でなほ美しいのが眞の美しさ……これが榮養クリームの整肌効果です

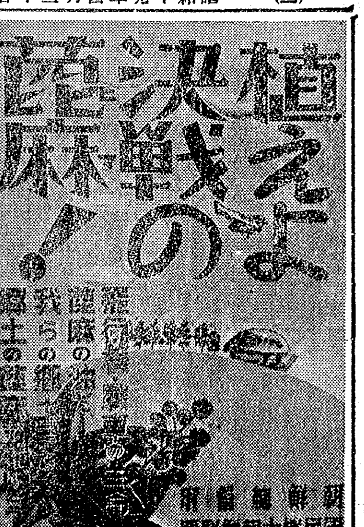

翼の油・作れ蓖麻

一寸の土に銃後の御奉公

"作れ蓖麻、流れ油を飛行機に"と、決戦非常措置に應へて空閑地を最高度に活用、學園も寮庭も挙げて蓖麻の増植に総起ちとなつてゐるが、國民總力朝鮮聯盟では今年もこれを一つの國民運動として展開する

蓖麻子は飛行機潤滑油の原料となり、立派な戰略物資だ

運動場の周邊の空地、花卉園および道路兩側の斜面などを利用、都市では各家庭の庭園、官廳、會社その他建物の周邊の空閑地も活用して決戦の増産に總起するのだ

【寫眞は蓖麻増産のポスター】

四倍の敵を殲滅

放膽前島隊の奮戰

【印緬國境〇〇基地中島報道班員十八日同盟】去る十一日一時パレル東側要衝の三叉路地テグノパールの三叉路南側高地に攻撃を敢行し、悉く奮戰死せるものと信ぜられた、前島隊は十七日わが部隊の同地占領とゝもに陣地の一角に前島中尉以下七名が敵に屈せず敢然踏み止つて同地を死守してゐる姿を發見した、そして前島隊の壯烈鬼神を哭かす敢戰の模様が判明し、わが勇士および印度國民軍を感動せしめてゐる、今その勇敢奮鬪の模様を銃後に送らう

〇日夜半テグノパール要衝陣地深く突入したわが部隊の進撃を阻む敵は、テグノパール三叉路北東陣地にある敵砲であつた、兵力は約二百名で敵は野砲十六門、迫撃砲多數を擁して逆襲して來る前島隊が〇〇部隊長からこの頑敵陣殲滅の命令を受けたのは十一日の朝であつた、前島中尉以下〇〇名の勇士はその責任の重大さに身内が引緊る、部下を集め周到なる突撃の注意を與へた、我と我が汚れと部隊長の火のやうな激勵が下た勇士の頭は

「死を賭してこの任務を遂行する」

といふ決意が漲り

【今度こそはやつつけるぞ】

の一兵に至るまで斬り込んでゐるのである、突撃は敵の虚を衝いて十四時に敢行された、作戰開始以來一ケ月の勞苦も忘れ勇士の足取りは一歩一歩と踏み占めて高地を攀ぢ上つて敵陣へ迫つて行く、この瞬間勇士の胸裡には故郷の肉親の面影がスーツと掠め

【見てゐて下さい、乾度やりますぞ】

と勇躍白兵を揮るのであつた、敵もこれを察知してこのところより八方から各種火砲の猛射や機銃を射ちまくつて來た、雨のやうな敵彈を潜つて約四倍の敵中に銃剣を閃め

かしてワツと突つ込んだ、敵も必死の抵抗だ、三時間にわたつて肉彈相搏つ壯烈なる白兵戰を展開し死鬪激戰又死鬪を踏み越えて奮戰、遂に四倍の敵を一兵も餘さず殲滅したのである、しかしわが方にも相當の犠牲者があつた、この激戰の様子を反對側の稜線から望見してゐた中村〇〇隊長は前島隊を救援しようと同高地に突撃した、この時敵は飛行機、火砲をもつて周圍の陣地より中村隊、前島隊に猛火を浴びせかけて來たので中村隊の突撃は頓挫した、爾來七日間前島隊は敵線高地の一角に頑張り敵の逆襲に反撃を加へてゐた、敵の飛行機は連日のやうに超低空から盲爆して來る、一人斃れ二人斃れ遂に前島隊長以下七名となつた、前島隊長以下全部が疲勞と空腹でともすれば眼がボーツとかすんで來る、隣の勇士が肩を叩いて激勵し手に銃を取つての銀鬪である遂に彈丸がなくなつた夜半に乘じて壕から這ひ出し敵の遺棄した自動小銃を拾つて應戰したのであつた、かくして死闘七日間敵の包圍下にあつてよく陣地を死守してその任務を遂行し奇蹟的に友軍に收容されたのである

池田訓導校葬

きのふ執行

京城三坂國民學校訓導故池田栄氏の校葬は、十九日午後二時から京城鍾路國民學校で瀬戸京畿道知事以下官民父兄約千名參列して、しめやかに執行

内田本社員南方戰線で戰死

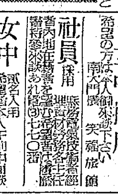

本社出版局少國民部副參事内田榮之助氏は昭和十七年春應召、南方戰線において活躍中のところ、十八年九月壯烈なる戰死を遂げた旨十七日京城府中區櫻井町二ノ一九七の實父榮吉氏あて公報があつた

氏は岡山縣小田郡島内村の出身、京城師範學校を卒業、江原道公立小學校訓導を經て昭和十五年九月本社に入社今日に至つたもので、資性明朗闊達にして責任感強く、特に童話、童謠の創作に長じ、兒童文化の昂揚につとめ、社内の敬愛をあつめ、前途を囑目されてゐた中堅社員であつた

遺族は嚴父榮吉氏(六七)未亡人のほか妹須磨子さん(二三)がある

【寫眞は内田榮之助氏】

半島兵史に巨歩 訓練所 六年の回顧

"光榮の兵"を目ざしてこゝに六年、半島兵魂の錬磨にひたむきな精進を續けた總督府陸軍特別志願者訓練所は"徴兵黎明"の陸鐘裡に廿日昭和十八年度後期修了式を最後に輝く終止符をうつ、思へば昭和十三年四月"志願兵"の名乘りをあげて以來、僅か六春秋に過ぎないが皇紀に燃ゆる半島兵史に刻印した訓練所の巨歩はまさに萬古不滅であり、京城府外孔徳里の錬武の殿堂は悠遠の誇り草となつて、今ぞ消ゆる訓練所の功を讃へ回顧一齣を傳げしよう

育つた大和魂

異彩放つ二階級昇進

逞しい半島統治上に画期的な一線を劃した"訓練所"の誕生は歴代總督の慈愛の治績とはいへ、一朝一夕で培はれたものではない、始政三十餘年聖徳のうちに育くまれた愛國心が滿洲事變に燃え支那事變によつて鍛へられ大東亞戰爭で見事結實したとは誰しもひとしく見るところである

皇恩の治政に浴し一たび皇國臣民として生れ變つた半島若人の愛國熱がどんな形に顕現したか昭和十三年四月官制の發布を待ちあへず第一回入所生を募集した、時の白熱的反響、相次ぐ血書熱願はこれを語つて餘りある

初年度二千九百四十六名、十四年度一萬二千五百四十六名、十五年度八萬四千四百四十三名、十六年度十四萬四千六百三十四名と志願者は累増初代所長海田大佐をはじめ森本教授以下教官職員の文字通りの努力により、半島兵魂はいやが上にも研ぎすまされて十五年度からは志願者の熱望を緩和するため採用人員を一躍年三千名に擴大、修業期間を前後期六ケ月づつから二年三期四ケ月づつに改めた

そのほか十七年十二月には訓練所増設の要望に應へて京畿道始興郡禿山里に第二訓練所を新設(當分の間平壌崇實專門跡を使用)し所長に上仕良吉大佐が就任、こゝに半島壯丁の魂の鍛冶場は完備した、その努力の成果は、支那事變の初期、山西の野に散つた李仁錫李亨洙兩上等兵を筆頭に近くは二階級特進の五勇士にいたる烈々の武勲などによつて見事結實したのである

海田所長談 志願兵制から徴兵制への推移、これはただ二人の李上等兵の戰死にばかりその功を讃へるわけには行かぬ、南前總督や、當時軍司令官であつた小磯總督の渾身の努力が酬いられたのだ、これら半島行政の指導者の理想は脈々として楊州の丘に鼓動し最近の山西における二階級特進五勇士の武勲に昇華したが單にこれらは表面に現はれた一、二の事實にしか過ぎない、第四期生の朴宗謙君は片脚に重傷を受けながら傳令の重任を果し、上官から後退を命ぜられるや"取殘されるのは志願兵の恥です半島の不名譽です"と最後まで頑張り通した、さらに單に武勲のみではない、さらに高等學校を志し下士官候補を首席で押し通した者、陸軍諸學校の助教をしてゐる者、陸鷲となつて戰雲の大空を翔け巡つてゐる者、その他役人、警察官、警防團員等軍人精神を揮げ率先陣頭に立つてゐるものは數知れない

森本教授談 總督府のパンフレットには"特別志願者訓練所は陸軍特別志願者に將來軍隊生活上必要な豫備訓練を施す官立の訓練所なり"とあるが單なる豫備訓練所と考へて貰ひたくない、學科、實科の一切を通じて精神訓育に努め完全なる日本人と なつていつでも 喜んで大君の御楯となる理想なしの實践的日本精神の體得に主眼を置く、今やその主眼は力強くも大東亞の隅々に逐盟して來たのだ、半島青兵の母胎として唯崩

輝く"徴兵"へ新發足

ふけ閉づ陸軍特別志願者訓練所

半島の陸軍特別志願者訓練所の最後を飾る昭和十八年度後期生修了式は京城府外孔徳里第一訓練所で廿日午前十時半から小磯總督以下多數來賓の臨場のもとに、また平壌の第二訓練所は廿一日擧行、晴れて選ばれた半島若人が大東亞戰下軍門へ晴れて參ずるの良いなる首途を祝福することゝなつた

かくて昭和十三年半島に陸軍特別志願兵制の光榮の道が拓かれて以來けふまで七年間李仁錫、李亨洙兩上等兵の英霊を初め赫々たる武勲を樹てた幾多の勇士を輩出した第一訓練所は昭和十七年増設をみた第二訓練所と共に輝く半島初の"徴兵"に奪られて歴史的な閉所をみることゝなつた

總督府ではこの兩訓練所とすでに竣工をみた京畿始興郡所在の訓練所を擧げて入營前の半島壯丁を再錬成する道場に使用することゝなつた、この新訓練所は國民校教育を受けてゐない者で朝鮮青年特別錬成所を修了、晴れて入營の日を待ち佗びてゐる半島若人を收容して一定期間中に所定の錬成を積んで入營の日に備へるもので、この訓練所の新しい制度は近く官制が公布されることゝなつてゐる

聖汗と心身錬成

扶餘神宮奉仕編成を切り替へ

内鮮一體の聖地・扶餘神宮御造營は苛烈なる決戰下、資材の輸送などあらゆる困難を克服して進捗し、二年五百萬民草の赤誠からなる聖なる汗の勤勞奉仕において昨秋木造式を擧げてのち、愈々御遷座を迎へて外苑の整地に御本殿御造營へと推みつゝあるが、從來全鮮的に實施して來た國民總力聯盟主催による勤勞奉仕隊は總督府の後援のもとに今度は參加範圍、奉仕期間、奉仕編成なども決戰的に切り替へ聖地に聖汗を流しながら心身錬成の實體をくりひろげることゝなつた

この奉仕の實施期間は五月十五日から十一月廿日までとし、參加團體は輸送關係に呼應して大いに縮少し京畿、忠北、忠南、全北、全南管内の男女青年團員各學校、生徒、愛國班代表らに限定

一奉仕隊の人員は隊長を合せて廿五名、一日四ケ隊宛隊員奉仕するもので、奉仕中は扶餘の白江寮及び半月寮に宿泊しながら御造營木と用材運搬作業あつて參加に

して規律ある團體行動をとり

一、扶餘神宮御造營に關する趣旨の宣傳

一、仕奉中新訓練の徹底

一、扶餘における内鮮一體史蹟の要の説話並びに史蹟見學

一、その他必要なる指導錬成などを加へ聖なる汗と共に修錬成もとげるものである、これら奉仕隊は各道聯盟が朝鮮聯盟が指示した諸條件を勘案のうへ、企畫編成し朝鮮聯盟へ申込むことゝなつてゐる

◇五月三日 春川、光州◆五日水原◆廿四日慶山◆廿五日開城◆廿六日晋州

運動更に強化

五月二日から仕奉隊幹部協議

決戰下の皇道翼贊體制確立をめざしさきに國民總力朝鮮聯盟が擧者を中心として全鮮各地に結成をみた隊御奉仕隊の活動を促進強化するため、仕奉隊幹部協議會を左の日程によつて五月二日の江原春川、全北南光州を皮切りに咸南城津の六月十六日を最後として全鮮主要地で開催、國民仕奉運動及び國奉隊の具體的活動要領、更に國奉隊運營に就て協議懇談をとげて仕奉隊の自主的活動に一層の拍車をかける

一日群山、麗水、江陵◆九日全州◆十日裡里、忠州◆十五日公州◆十六日大田、水原◆十八日慶山、安東◆廿日浦項、◆廿四日慶山◆廿二日金泉◆廿三日仁川

◇六月二日 海州、元山◆四日沙里院、咸興◆六日平壌、北青◆八日鎮南浦◆九日清津◆十日新義州◆十二日羅津◆十三日江界◆十六日城津

譽れの遺族

相次いで入京

【東京電話】櫻咲く九段へわが子、わが夫と晴れの對面をする靖國の遺族は十八日を皮切りに十九日も午前五時卅五分長崎班、福井班約二千二百名を先頭に引續いて宮崎、鳥取、山口、香川、島根の各班が入京、遺族達を胸間に輝かせながらモンペ、協和服の決戰服裝に身をかためた遺族の面々に出迎への靖國關係の斡旋係、日婦、青少年團によつて晴れの感激の面持でそれぞれ所定の宿舍に向つた、なほこの日靖國本大參拜は石川各班、ならびに 午後一時上野着の北海道、樺太各班の遺族状況を視察した

慶北日婦會員の赤誠

日婦慶北支部では五十萬會員の赤誠こもれる獻金總額が六十萬一千八百卅五圓五十錢になつたので、そのうち卅萬三百七十五圓五十六錢は大詔奉戴日に大邱陸軍兵事部に飛行機製作資金として獻金し、卅萬一千四百五十九圓九十四錢は海軍艦上機三機獻納費に五萬一千二圓八十九錢は軍艦獻機費の獻問金として獻金することに決定、同支部千葉主事ほか一名が十九日來城、京城海軍武官府松本大佐を訪ねて獻金の手續きをとり 愛國半島女性のため萬丈の氣を吐いた

大東亞戰爭必勝祈願祭

けふ護國神社で

國を守つた遺族を慰れーと軍人援護強調週間は廿四日から六日間全國一齊に實施されるが、京城府及び軍人援護會府分會では、廿日午前十時から京城護國神社大前で遺族慰問行事の成果を期し、大東亞戰爭必勝祈願祭を擧行、支部長以下鄕軍、日婦、學生など五百餘名が參列する

勤勞顯功章銓衡委員會

増產戰士の金鵄勳章―勅令による勤勞顯功章は昨年初めて制定し半島でも毎年天長の佳節を卜して總督府では廿九日の天長節に表彰すべき勤勞顯功章授與者を銓衡委員會を十九日午後二時本府で開いた、總務局長が出席、一月十一日の紀元節を卜して各道が行つた地方表彰者から更にその功勞と實績を慎重に檢討して約廿名の中央表彰者を選定した、これは鑛工、交通、農林、畜産、水産關係の勤勞戰士及び船員から選抜した

國民校に軍科實施

【釜山】府では學徒の軍事教育強化の要望を決定、新學年度から國民學校にこれを實施する即ち初等科上級及び高等科に軍事科學特に通信訓練を課する

叩き込む三段構へ

本府の月曜錬成再出發

道義朝鮮確立へ半島の修錬徹底錬成は昨年三月から職場、學園、愛國班を單位に開始、以來一年そこそこで早くも豫期以上の成果をあげてゐるが、總督府では本府職員錬成に再検討を加へ實質の戰力増強へ再出發することになつた

これまでは毎月曜、出勤一時間前を錬成時間として四十職員が本府東錬成場に集合體操、體操、徒手教練等主に心身の鍛練と鍛錬的な錬成に終始してきたが、熾烈なる戰局に應へて錬成方法を強化し決戰體制化させるものでこれには勤勞錬成、防衞錬成、修養錬成と三部門にわけて、まづ勤勞錬成には總督、總監の不斷の訓示を綜合的に徹底化へと、或は軍務の簡素強化へと、決戰下其日々々の實務向上への錬成を積む、防衞錬成は防空、警防など防衞一切の錬成を行ひ、修養錬成には軍事教練に依る軍人精神の體得と戰技獲得をめざして教練、劍道、或ひは徒手體操など、心身錬成な錬成へ邁進

國防訓練

日婦會員に

日婦朝鮮本部では六百萬會員にかねて國防訓練を實施することとなり、十九日各道支部長宛通牒を發した

訓練の内容は各個訓練と部隊訓練とに分れ各個訓練では不動の姿勢、右向左向、行進停止、行進間の諸動作、整列番號、部隊訓練では行進停止、隊形方向變換、集合解散、隊形變換、分列行進、指揮法等で軍人勅諭精神の體得を主眼に事變發生時に積極的に挺出するごとなつた

くろがね隊

交通局慰問

既報産業戰士の慰問に林鐵鑛で慰問する 交通局で公演した一行は十九日朝來城し、その一行は十九日朝同鑛山に別れをつげためくろがね隊

病氣を押して舞台へ

本社慰問演藝隊各所で絶讚

米英を叩き潰すための重量になり飛行機になり、またあらゆる武器兵器になる地下資源を掘出すため日夜挺身し、増産仕奉の念に燃える鑛山戰士に感謝の赤誠を表する本社の慰問演藝隊は第一、第二の兩班に分れ三月廿六日から江原、咸南、北の三道廿一鑛山を訪れ、いたるところ戰士諸君の熱狂を浴びたが、この第二班は十日の日本金泉ニツケル鑛山の慰問を終つて鑛社するが休養をとる間もなく十七日再び出發、京畿道内にかける鑛山の慰問に向つた、同夜は加平都警面松谷里の淺野セメント株式會社所屬加平石綿鑛山を慰問、演藝隊員のなかに病人があつたが敢然として舞台を勤める姿は谷口鑛山所長夫妻をはじめ全勤務者を感激させ、舞台と觀衆の呼吸はぴつたりあひ

"このやうに心の籠つた慰問を受けたのは鑛山はじまつて以初のことだ"

と鑛士側から感涙にむせびながらの挨拶があつた、十八日朝同鑛山を出發するに際しては所長夫妻、職員、鑛士代表は面のはづれまで一行を見送り別れを惜しんだ、トラックに揺られながら直ちに同郡上面德峴里の京畿第一鑛山に向ひ同夜はそこの戰士諸君を慰問、事務所から山道約一里をはなれ、隣を越えて行く鑛山現場に舞台が作られてあるにも拘らず、職員、鑛士等の家族をはじめ鑛山關係者を以て野天の廣い會場を埋めつくす盛況に、演藝隊は感々はりきつて舞台を勤めたが、こゝでも呼吸がぴつたりあひ

つたりとあひ、熱狂した鑛士の中から飛入りが出て自慢の藝をみせたり困陰を聞かせたりした

終つて引揚げようとする演藝者を取圍んだ戰士達は口々に"有難う御座いました、十四年もこゝで働いてゐますが、こんなに嬉しい思ひをしたのは初めてです、明日からまたうんと働いて増産をやりますからまた來て下さい"といひ、演藝者たちも"きつとまた來ますそれまでしつかり働いて下さい"と激勵するなど美しい場面を展開した一行は「先づ本社へ引きあげるため十九日朝同鑛山に別れをつげた

技能檢定制度を設立

滿洲國で

【新京電話】滿洲國政府は中堅技術者の待遇と地位を改善するため技能檢定制度を設け技能者として必要なる能力の檢定を行ひ、實力による人材登用の途を明くと共に職能登録の適正を期するため、技能檢定令を公布することになつた

その範圍は鑛山、機械、化學工業、土木、建築の五科目で、原則として同事業に三年以上勤續

男子に代る女子

地方交通局が五月から錬成

戰力増強の尖兵たる輸送戰士の重責を遺憾なく發揮させるため、京城地方交通局では女子を適地に增産の中核をなす半島出身中堅從事員の錬成指導に重點を置き、昨冬に引續き三月十日から第一次錬成道場開所を開催、第一回百名を標準に既に六回を終了、九月までに三千名の從事員を逞しく鍛成し、軍隊式訓練ある規律と錬練をもつて鍛へ、時局認識の徹底、皇國意識の澎湃、戰務重要性物輸送の完遂への決意も鞏固に資質の向上に多大の成果を收めてゐる

この半島出身中堅從事員の錬成の好結果から今度は更に進んで

『尿の病』と藥草の自療法

▽性病―を『家庭で治す』

腎臓病、膀胱炎、尿道炎、淋疾、消渇、血尿、夜尿症等で種々の手當も効なく、悩み苦しんでゐる人が多く氣の毒である。然し本病は不治ではないから、根本的療法で完全に治せばよい。本病の研究と自療に永年没頭する和歌山市公園三年坂(十)自然漢法尿病研究部は、誰にも好適する藥草療法の文獻を發表し、郵券五十錢封入申込者に試藥添へて贈呈するが、既ひ癒治療者から多數の全快報告がある

罹病者は必ず病名と病状を認め、此新聞名を書いて至急申込めよ

回春專門湯三週間分九圓半 送料内地五〇錢

中央西間に祭壇が設けられ花輪に埋もれて故人の靈が祀られ祭式による處懷上の後勇男縣及び玉串は奉奠長山下校長、兒童代表花男朝右、父兄代表、瀬戸京畿道知事、府尹代理千田總務

部長、府會副議長、教員會、小山工專校長、鹿兒島縣人會長の順次に奉奠され同六時終了した

證券市場

保合(十九日)新規材料待ちに總見送りとなり、場面閑散氣迷濃く諸株とも殆ど保合を示した今後も急激なる値動きは望み難くなほ緩慢な足踏みが繰返されるものと見られる

◇朝證長期取引

銘柄	前寄	引	後寄	引
遊仙	[illegible]	—	—	—
小林先	—	—	—	[illegible]
小林新先	—	—	—	—

◇朝證實物競賣買

銘柄	前寄	引	後寄	引
龍工新	[illegible]	—	[illegible]	—
國産車	[illegible]	—	—	—
遊仙	—	[illegible]	—	—
朝電業	—	[illegible]	—	—

現株仲値(十九日十一時調)

◆鮮內株 銀行株

鮮銀 [illegible]	京電 [illegible]	不二興 [illegible]	同新 [illegible]
殖銀 [illegible]	同新 [illegible]	朝開拓 [illegible]	朝鐵 [illegible]
同新 [illegible]	西鮮電 [illegible]	同新 [illegible]	鐘紡 [illegible]
朝銀 [illegible]	同新 [illegible]	東拓 [illegible]	日東紡 [illegible]
同新 [illegible]	朝電業 [illegible]	同新 [illegible]	日清紡 [illegible]
商銀 [illegible]	◆鑛業株	北鮮紙 [illegible]	日華紡 [illegible]
一銀 [illegible]	小林鑛 [illegible]	◆大陸株	◆人絹株
二銀 [illegible]	同新 [illegible]	滿工廠 [illegible]	帝人 [illegible]
貯銀 [illegible]	無煙炭 [illegible]	同新 [illegible]	同新 [illegible]
朝興 [illegible]	同新 [illegible]	大連機 [illegible]	日毛 [illegible]
同新 [illegible]	三陟 [illegible]	同新 [illegible]	◆鑛業株
信託 [illegible]	日マグ [illegible]	鞍山鋼 [illegible]	北樺鑛 [illegible]
無盡 [illegible]	製鍊 [illegible]	滿鉛 [illegible]	石原産 [illegible]
朝證 [illegible]	遊仙鑛 [illegible]	滿興煙 [illegible]	同新 [illegible]
◆紡績株	鳳泉炭 [illegible]	華北煙 [illegible]	北樺油 [illegible]
朝紡 [illegible]	三國 [illegible]	滿洲煙 [illegible]	昭和油 [illegible]
同新 [illegible]	同新 [illegible]	中華煙 [illegible]	帝油新 [illegible]
京城紡 [illegible]	朝陽 [illegible]	東亞煙 [illegible]	化學工業
朝織物 [illegible]	◆重工株	同新 [illegible]	日窒 [illegible]
◆運輸株	高周波 [illegible]	北支開 [illegible]	同新 [illegible]
朝鐵 [illegible]	龍工新 [illegible]	中支振 [illegible]	電化 [illegible]
一新 [illegible]	朝理研 [illegible]	內地株	同新 [illegible]
二新 [illegible]	朝機械 [illegible]	◆航空機	日曹 [illegible]
京南鐵 [illegible]	國産車 [illegible]	日本飛 [illegible]	同新 [illegible]
海陸運 [illegible]	朝石油 [illegible]	同新 [illegible]	◆重工業
朝郵 [illegible]	同新 [illegible]	日航機 [illegible]	大同鋼 [illegible]
◆電氣株	東輕金 [illegible]	同新 [illegible]	同新 [illegible]
南鮮電 [illegible]	◆諸株	立川飛 [illegible]	ニツケ [illegible]
同新 [illegible]	米倉 [illegible]	同新 [illegible]	神戸鋼 [illegible]
北鮮電 [illegible]	同新 [illegible]	航機械 [illegible]	昭和電 [illegible]
同新 [illegible]	朝鮮火 [illegible]	同新 [illegible]	日立 [illegible]
	朝興業 [illegible]	倉敷化 [illegible]	日輕金 [illegible]
			石井鐵 [illegible]
			同新 [illegible]
			新潟鐵 [illegible]

池貝鐵 [illegible]	臺灣糖 [illegible]
日鋼 [illegible]	同新 [illegible]
萬製工 [illegible]	塩水糖 [illegible]
鐘デイ [illegible]	同新 [illegible]
同新 [illegible]	◆電氣株
東洋ベ [illegible]	發送電 [illegible]
日ビス [illegible]	關東電 [illegible]
船舶造船 [illegible]	製紙製粉
東洋場 [illegible]	王子紙 [illegible]
川崎重 [illegible]	日清粉 [illegible]
同新 [illegible]	同新 [illegible]
川南 [illegible]	日本粉 [illegible]
石川島 [illegible]	同新 [illegible]
同新 [illegible]	◆諸株
三菱重 [illegible]	三菱商 [illegible]
同新 [illegible]	同新 [illegible]
◆製糖株	三菱本 [illegible]

東久邇大將宮殿下台臨

陸軍經理學校卒業式

【東京電話】陸軍經理學校本科生徒ならびに滿洲國留學生徒の卒業式は畏き邊りより御差遣の東久邇大將宮殿下の台臨を仰ぎ、十九日同校で擧行された、この日殿下には午前九時陸相代理富永次官、栗橋經理局長、追校長以下同校職員、參校の上官、學生生徒など奉迎裡に同校御着、畏くも臨御の座に就かせらるゝ、殿下には十一時十分経理局長代理富永次官、栗橋經理局長、追校長、參校將官などはじめ奉迎者に狂臨仰付けられ、それより卒業生徒に對し陸相代理より陸軍大臣賞授與、駐日滿洲國大使より滿洲國皇帝陛下御下賜品が傳達されたが、ついで陸軍大臣賞水吸器について」の總理學科ならびに作業品を台覽あらせられ、第一鑛場に台臨、戰の陸軍經理學校卒業生徒の「現戰局下戰場經理の完璧について」と題する講演を開召され、同十時四十分卒業式場に台臨、追校長より中隊長を經て卒業證書授與のち卒業生徒に對して畏き御賜品の傳達があり卒業式を終了、殿下には十一時二十分還御

陸軍大臣賞受領者

總代生徒 北村 清(神奈川縣)

優等生 馬場 壽雄(京都府)

候補生 紺矢 英朗(石川縣)

滿洲國皇帝御賜品拜受者

滿洲國留學生生徒御下賜陸軍大臣賞

鰮よ!さらば

轉換する水産陣 3

巻の原江(上)

【咸興にて新島特派員發】咸興の東側まで大きな池があつた、それがいふのがもの計畫だつた、巨大十萬坪の大都市を建設しようといふのがその池を埋立てゝそこに近代的大都市を建設しようといふものの計畫だつた

[当然] しかしこの埋立て事業が殆ど完成しかけたときに皮肉にも鰮がぴたつと獲れないやうになつてしまつた、そして久しいあひだの民族ぱふつひにこの計畫をして永遠の夢たらしめた、近代都市の建設はおろか、この埋立地を貫いて現在の郊北地區を結ぶき一本の幹線道路も出來てゐないといふ状態だ、まことにみじめな夢である、鰮の盛漁期になると第二區所の巾着網が殆ど大部分こゝに集結し、磯といふ磯、岸壁といふ岸壁を悉く鰮で埋めつくした、江原道内での漁獲高の約八割までをこの港が水揚げしてゐたといふから、殷盛を極めた當時の

[模様] が想ひ描かれるといふもの、昭和十四年度の水揚げを金高で數へばざつと千二百萬圓、製品にして凡そ一千五百萬圓といふこの巨額が街にばらまかれてゐたのだ、埋立地の片隅に"山海樓"といふ大料理屋がしよんぼり立ちすくんであるのもこの街の運命を如實に物語つてくれるやうで、いかにも皮肉だ、運命は皮肉を生む、あの殷盛を極めた長箭も、只今日こんな悲惨な姿にならうと果して誰が想像し得たことだらう、時の總督によつて起るその皮肉な結果を自身も知らずに演じてゐたのが長箭の運命であらう―だが長箭の港は今も多くの漁業者はいつまでもこの運命に嘆いてはゐない、新しい國家の要請に應へて彼等は能く轉生の道を求めて行つた、多くの巾着網は國策

[方面] への轉用、或はまた漁撈の現地での鰮軍需用への撈用、或はまた漁撈の現地への轉業とそれぞれその職分についた、そして殘つた巾着網(それはみな開發會社との關係)となつてゐる)は明太漁業に轉換した、かくて生れたのが所謂"隣組操業"である、從來の巾着網漁業者五人乃至十人が一組となつて隣組を結成し明太や鯖の漁に出動した、昨年は實にこの"隣組操業"の大きな試験期であつた、この試験期をどう切り抜けたか、その結果を實際東海巾着網水産組合について見よう

明太、鯖に再生の道

不漁へ挑む隣組操業

昨年は明太も鯖も不漁だつた、魚群の回游と操業期間の制限等の原因もあるが、それよりは最初の試練であつたゞけに漁業者自身が半信半疑で漁に出たとい

[不漁] ふ消極的な半面もあつてそれがたのちやないかと感ふ、しかし今年からは大いに頑張る、やがて鯖の漁期となるならその時こそ全力を傾到して今までの不漁を克服するもりだ、いやたとひ採算がとれぬとあつても操業を止めるわけにはゆかない、一尾の鯖、一尾の明太魚もみな國家の重要な資源だ、いや戰力だ、それを採算がとれぬからとて獲らぬとあつては國家に對して申譯が立たないさすがは全巾着網漁業者を率ゐて立つ人だけあつて、杜信氏は固く復すべからざるものがある、この

[信念] 言葉はむろん一組合長、一天野個人の言葉ではない、轉換に直面する巾着網業者全部の言葉であらう、恐ろしいほど突發的な物凄い勢ひで水産半島を脅やかした鰮の變態に抗して、あくまで漁村の經營を守り、業界の再生を促して來た業者たち、その業者たちが、個人主義の殼郭から協同體へ―新しい企圖への再出發を敢行したのだ

可愛い兒童の獻金

【江陵】鐵道國民學校六百五十餘名の兒童は勤勞奉仕作業で得た收益金八百餘圓をそつくり獻金

骨膜炎 關節炎 ルイレキ
主効能 セキズイ 神經痛
天狗藥
説明書申越次第送呈
定價 二週間 十四圓 三週間 十五圓
明石市相生町元郡役所前
長壽園本郎
振替大阪八〇〇〇番 電話明石四六〇〇番
内鮮總代理店 株式會社

京日案内料金(前金)
種別	一件一回	割込
一號型	金八 四八 拾七錢	
二號型	金拾參圓八拾貳錢	
三號型	金貳拾參圓六拾四錢	
求職一號型	金四圓四拾四錢	

筆生及雑工募集 經驗者優遇 三〇九 東大門區新設町四五八の三 大國プリント社

貸家を求む 當方家族三人四間 電本局三七四三 清水

求貸家 事務所三四室坪內外 家賃多少高價にても可 当方負擔有 電本五二八 白石

運搬人急募 希望の方は至急來談あれ 松山運送 來町四丁目三三八ノ一

下宿 家族的に高級の方 學生 通學至便 孝水町二ノ一九 寒雲

女中採用 希望の方は本人御來社下さい 南大門 笑福旅館

社員採用 … 本社東京支店

女中 長谷川町 前 園 旅館

三寶鑛業會社

女子事務員採用 三鋼製鋼所

女子事務員急募 丸宮實業會社

舍宅建設用 … 電本二五三三番

女子事務員急募 … 日本紙業株式會社

急募女帳場さん入用 第一ホテル 電話代表②八一九一番

求女子事務員 三井生命京城支店

賄婦採用 伊藤萬株式會社京城支店

男女社員採用 …

公社債株式債券 賣買

男女社員急募 …

華語講座

賣別莊 … 電本二五三二番

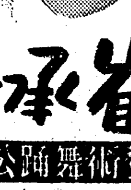
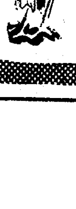
世界の舞姫
戦士慰問 戦意昂揚 恤兵獻金
崔承喜
藝術舞踊公演
5月3.4.5.6.7日
毎夕七時・7日ノミ晝夜二回・ヒル二時
前賣 中・三越・和信
於 府民館

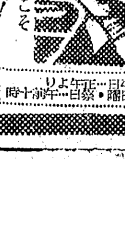
社團法人 日本映畫社製作
勝利の日まで
敵の反抗を押切るもの―ただ增產以外にはない 兵器不足のために、味方が苦戰に陷入るやうなことがあつたらそれこそ我々の責任なのだ!
二十日より 京日文化映畫劇場

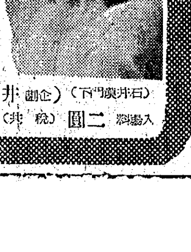
趙勇子
發表會
舞踊
(今夜公演)
於 府民館 夜七時
映都社文化部
入場料 二圓

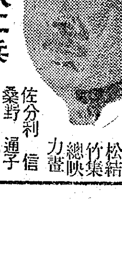
文部省 推薦
不沈艦撃沈
×六二兵器はかくて造られたのだ!
マキノ正博 演出
佐分利信 桑野通子 水戸光子 三浦光子 小澤榮太郎 東野英治郎 安倍徹 高田浩吉 丸山定夫 井上正夫
松竹 總力 竹映 結集
廿一日 一齊 京日 封切